

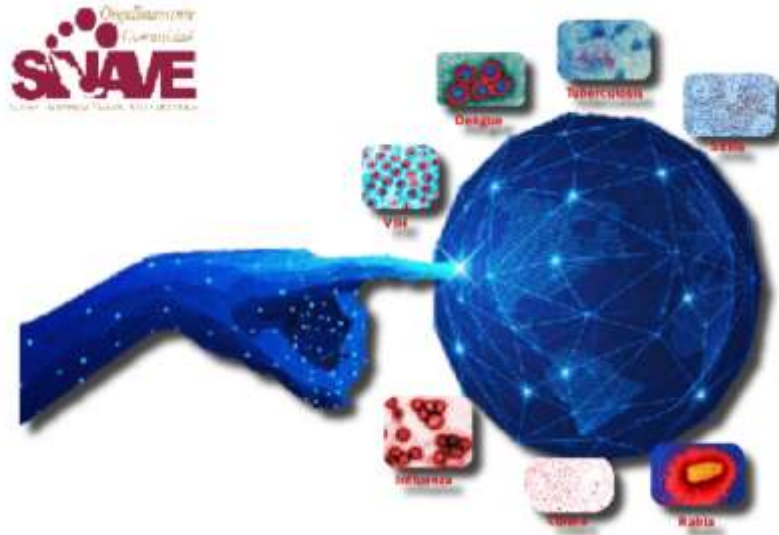

Servicios de Salud del Estado de Colima  
Dirección de Servicios de Salud  
Subdirección de Epidemiología

**Boletín Epidemiológico Estadístico**  
Año 8, Número 10



### Comité Editorial

Dr. Iván Gutiérrez Molina

*Director De Servicios De Salud*

Dr. Luis Arturo Hernández Gálvez

*Subdirector de Epidemiología*

### Editor

Dr. Luis Arturo Hernández Gálvez

### Captura

C. Ana Lilia Lepe Vázquez

L.A.P. Y C.P. Jesús Adrián Murguía Calvario

Viernes 24 de marzo de 2023

**Diez principales causas de morbilidad  
Municipio de Armería  
2022 vs 2023\***

Diagnóstico	2022 No. de casos	2023 No. de casos	% de variación	Tasa 2023
<i>Infecciones respiratorias agudas</i>	745	1,417	+90%	398
<i>Intoxicación por picadura de alacrán</i>	236	249	+6%	70
<i>Infección de vías urinarias</i>	189	191	+1%	54
<i>Infecciones intestinales por otros organismos y las mal definidas</i>	108	109	+1%	31
<i>COVID-19</i>	607	57	-91%	16
<i>Úlceras, gastritis y duodenitis</i>	55	56	+2%	16
<i>Asma</i>	18	47	+161%	13
<i>Enterobiasis</i>	0	46	+100%	13
<i>Conjuntivitis</i>	20	40	+100%	11
<i>Otitis media aguda</i>	42	40	-5%	11

Fuente: SUAVE 2022 - 2022.

\* Información acumulada al 11 de marzo de 2023.

\*\* Por 10,000 habitantes.

“El orden de las primeras 10 causas, se toma con base al año 2023”

**Diez principales causas de morbilidad  
Municipio de Colima  
2022 vs 2023\***

Diagnóstico	2022 No. de casos	2023 No. de casos	% de variación	Tasa 2023
<i>Infecciones respiratorias agudas</i>	4,494	6,482	+44.24%	362
<i>Covid-19</i>	16,130	4,440	-72.47%	248
<i>Infecciones intestinales por otros organismos y las mal definidas</i>	1,094	1,409	+28.79%	79
<i>Infección de vías urinarias</i>	697	1	-99.86%	0
<i>Obesidad</i>	447	608	+36.02%	34
<i>Gingivitis y enfermedad periodontal</i>	326	595	+82.52%	33
<i>Diabetes mellitus no insulino dependiente [Tipo II]</i>	373	382	+2.41%	21
<i>Otitis media aguda</i>	117	368	+214.53%	21
<i>Hipertensión arterial</i>	193	333	+72.54%	19
<i>Úlceras, gastritis y duodenitis</i>	155	302	+94.84%	17

Fuente: SUAVE 2022 - 2022.

\* Información acumulada al 11 de marzo de 2023.

\*\* Por 10,000 habitantes.

“El orden de las primeras 10 causas, se toma con base al año 2023”

Diez principales causas de morbilidad  
Municipio de Comala  
2022 vs 2023\*

Diagnóstico	2022 No. de casos	2023 No. de casos	% de variación	Tasa 2023
<i>Infecciones respiratorias agudas</i>	439	409	-7%	166
<i>Infecciones intestinales por otros organismos y las mal definidas</i>	72	72	0%	29
<i>Infeción de vías urinarias</i>	48	68	+42%	28
<i>Intoxicación por picadura de alacrán</i>	34	50	+47%	20
<i>Faringitis y amigdalitis estreptocócicas</i>	11	37	+236%	15
<i>Úlceras, gastritis y duodenitis</i>	12	28	+133%	11
<i>Gingivitis y enfermedad periodontal</i>	49	28	-43%	11
<i>Conjuntivitis</i>	9	24	+167%	10
<i>Vulvovaginitis</i>	18	22	+22%	9
<i>Otitis media aguda</i>	11	20	+82%	8

Fuente: SUAVE 2022 - 2022.

\* Información acumulada al 11 de marzo de 2023.

\*\* Por 10,000 habitantes.

“El orden de las primeras 10 causas, se toma con base al año 2023”

Diez principales causas de morbilidad  
Municipio de Coquimatlán  
2022 vs 2023\*

Diagnóstico	2022 No. de casos	2023 No. de casos	% de variación	Tasa 2023
<i>Infecciones respiratorias agudas</i>	133	307	+131%	129
<i>Intoxicación por picadura de alacrán</i>	82	57	-30%	24
<i>Infecciones intestinales por otros organismos y las mal definidas</i>	16	41	+156%	17
<i>Depresión</i>	6	38	+533%	16
<i>Infeción de vías urinarias</i>	24	37	+54%	16
<i>COVID-19</i>	193	20	-90%	8
<i>Úlceras, gastritis y duodenitis</i>	6	16	+167%	7
<i>Otitis media aguda</i>	7	16	+129%	7
<i>Conjuntivitis</i>	4	11	+175%	5
<i>Faringitis y amigdalitis estreptocócicas</i>	19	7	-63%	3

Fuente: SUAVE 2022 - 2022.

\* Información acumulada al 11 de marzo de 2023.

\*\* Por 10,000 habitantes.

“El orden de las primeras 10 causas, se toma con base al año 2023”

**Diez principales causas de morbilidad**  
Municipio de Cuauhtémoc  
2022 vs 2023\*

Diagnóstico	2022 No. de casos	2023 No. de casos	% de variación	Tasa 2023
<i>Infecciones respiratorias agudas</i>	703	931	+32%	296
<i>Infección de vías urinarias</i>	100	93	-7%	30
<i>Infecciones intestinales por otros organismos y las mal definidas</i>	126	88	-30%	28
<i>Hipertensión arterial</i>	5	47	+840%	15
<i>Conjuntivitis</i>	29	46	+59%	15
<i>Gingivitis y enfermedad periodontal</i>	39	35	-10%	11
<i>Obesidad</i>	31	34	+10%	11
<i>Depresión</i>	0	32	+100%	10
<i>Diabetes mellitus no insulino dependiente [Tipo II]</i>	4	28	+600%	9
<i>Intoxicación por picadura de alacrán</i>	14	21	+50%	7

Fuente: SUAVE 2022 - 2022.

\* Información acumulada al 11 de marzo de 2023.

\*\* Por 10,000 habitantes.

“El orden de las primeras 10 causas, se toma con base al año 2023”

**Diez principales causas de morbilidad**  
Municipio de Ixtlahuacán  
2022 vs 2023\*

Diagnóstico	2022 No. de casos	2023 No. de casos	% de variación	Tasa 2023
<i>Infecciones respiratorias agudas</i>	174	491	+182%	774
<i>Infecciones intestinales por otros organismos y las mal definidas</i>	16	109	+581%	172
<i>COVID-19</i>	155	65	-58%	102
<i>Infección de vías urinarias</i>	32	38	+19%	60
<i>Otitis media aguda</i>	15	34	+127%	54
<i>Intoxicación por picadura de alacrán</i>	27	34	+26%	54
<i>Influenza</i>	31	27	-13%	43
<i>Hipertensión arterial</i>	3	25	+733%	39
<i>Gingivitis y enfermedad periodontal</i>	17	22	+29%	35
<i>Asma</i>	5	18	+260%	28

Fuente: SUAVE 2022 - 2022.

\* Información acumulada al 11 de marzo de 2023.

\*\* Por 10,000 habitantes.

“El orden de las primeras 10 causas, se toma con base al año 2023”

Diez principales causas de morbilidad  
Municipio de Manzanillo  
2022 vs 2023\*

Diagnóstico	2022 No. de casos	2023 No. de casos	% de variación	Tasa 2023
<i>Infecciones respiratorias agudas</i>	8,717	9,489	+9%	459
<i>COVID-19</i>	8,061	1,772	-78%	86
<i>Infecciones intestinales por otros organismos y las mal definidas</i>	1,200	1,529	+27%	74
<i>Infeción de vías urinarias</i>	1,234	1,500	+22%	73
<i>Obesidad</i>	658	609	-7%	29
<i>Úlceras, gastritis y duodenitis</i>	584	512	-12%	25
<i>Conjuntivitis</i>	205	359	+75%	17
<i>Intoxicación por picadura de alacrán</i>	348	336	-3%	16
<i>Otitis media aguda</i>	374	312	-17%	15
<i>Gingivitis y enfermedad periodontal</i>	118	282	+139%	14

Fuente: SUAVE 2022 - 2022.

\* Información acumulada al 11 de marzo de 2023.

\*\* Por 10,000 habitantes.

“El orden de las primeras 10 causas, se toma con base al año 2023”

Diez principales causas de morbilidad  
Municipio de Minatitlán  
2022 vs 2023\*

Diagnóstico	2022 No. de casos	2023 No. de casos	% de variación	Tasa 2023
<i>Infecciones respiratorias agudas</i>	819	1,268	+55%	1,290
<i>Infecciones intestinales por otros organismos y las mal definidas</i>	132	168	+27%	171
<i>Gingivitis y enfermedad periodontal</i>	19	111	+484%	113
<i>Infeción de vías urinarias</i>	73	80	+10%	81
<i>Úlceras, gastritis y duodenitis</i>	15	65	+333%	66
<i>COVID-19</i>	360	58	-84%	59
<i>Otitis media aguda</i>	35	55	+57%	56
<i>Conjuntivitis</i>	9	47	+422%	48
<i>Intoxicación por picadura de alacrán</i>	36	38	+6%	39
<i>Hipertensión arterial</i>	4	23	+475%	23

Fuente: SUAVE 2022 - 2022.

\* Información acumulada al 11 de marzo de 2023.

\*\* Por 10,000 habitantes.

“El orden de las primeras 10 causas, se toma con base al año 2023”

**Diez principales causas de morbilidad**  
Municipio de Tecomán  
2022 vs 2023\*

Diagnóstico	2022 No. de casos	2023 No. de casos	% de variación	Tasa 2023
<i>Infecciones respiratorias agudas</i>	3,061	5,062	+65%	357
<i>Infección de vías urinarias</i>	696	831	+19%	59
<i>Intoxicación por picadura de alacrán</i>	433	444	+3%	31
<i>Infecciones intestinales por otros organismos y las mal definidas</i>	307	428	+39%	30
<i>Gingivitis y enfermedad periodontal</i>	371	345	-7%	24
<i>Úlceras, gastritis y duodenitis</i>	222	241	+9%	17
<i>Otitis media aguda</i>	154	232	+51%	16
<i>Obesidad</i>	248	164	-34%	12
<i>Hipertensión arterial</i>	114	164	+44%	12
<i>COVID-19</i>	4,821	159	-97%	11

Fuente: SUAVE 2022 - 2022.

\* Información acumulada al 11 de marzo de 2023.

\*\* Por 10,000 habitantes.

“El orden de las primeras 10 causas, se toma con base al año 2023”

**Diez principales causas de morbilidad**  
Municipio de Villa de Álvarez  
2022 vs 2023\*

Diagnóstico	2022 No. de casos	2023 No. de casos	% de variación	Tasa 2023
<i>COVID-19</i>	5,436	3,043	-44%	193
<i>Infecciones respiratorias agudas</i>	2,085	1,905	-9%	121
<i>Infecciones intestinales por otros organismos y las mal definidas</i>	160	342	+114%	22
<i>Infección de vías urinarias</i>	313	333	+6%	21
<i>Obesidad</i>	150	179	+19%	11
<i>Gingivitis y enfermedad periodontal</i>	123	130	+6%	8
<i>Hipertensión arterial</i>	62	114	+84%	7
<i>Conjuntivitis</i>	40	84	+110%	5
<i>Otitis media aguda</i>	17	74	+335%	5
<i>Úlceras, gastritis y duodenitis</i>	80	69	-14%	4

Fuente: SUAVE 2022 - 2022.

\* Información acumulada al 11 de marzo de 2023.

\*\* Por 10,000 habitantes.

“El orden de las primeras 10 causas, se toma con base al año 2023”



**Diez principales causas de morbilidad**  
Estatal  
2022 vs 2023\*

Diagnóstico	2022 No. de casos	2023 No. de casos	% de variación	Tasa 2023
<i>Infecciones respiratorias agudas</i>	21,370	27,761	+30%	3,400
<i>Covid-19</i>	37,166	9,636	-74%	1,180
<i>Infecciones intestinales por otros organismos</i>	3,231	4,295	+33%	526
<i>Infección de vías urinarias</i>	3,406	4,245	+25%	520
<i>Obesidad</i>	1,588	1,634	+3%	200
<i>Gingivitis y enfermedad periodontal</i>	1,065	1,552	+46%	190
<i>Intoxicación por picadura de alacrán</i>	1,367	1,348	-1%	165
<i>Úlceras, gastritis y duodenitis</i>	1,139	1,295	+14%	159
<i>Otitis media aguda</i>	774	1,163	+50%	142
<i>Hipertensión arterial</i>	636	1,018	+60%	125

Fuente: SUAVE 2022 - 2022.

\* Información acumulada al 11 de marzo de 2023.

\*\* Por 10,000 habitantes.



Salud