

**COLIMA**  
Gobierno del Estado

Salud

Servicios de Salud del Estado de Colima  
Dirección de Servicios de Salud  
Subdirección de Epidemiología

Boletín Epidemiológico Estadístico  
Año 7, Número 41

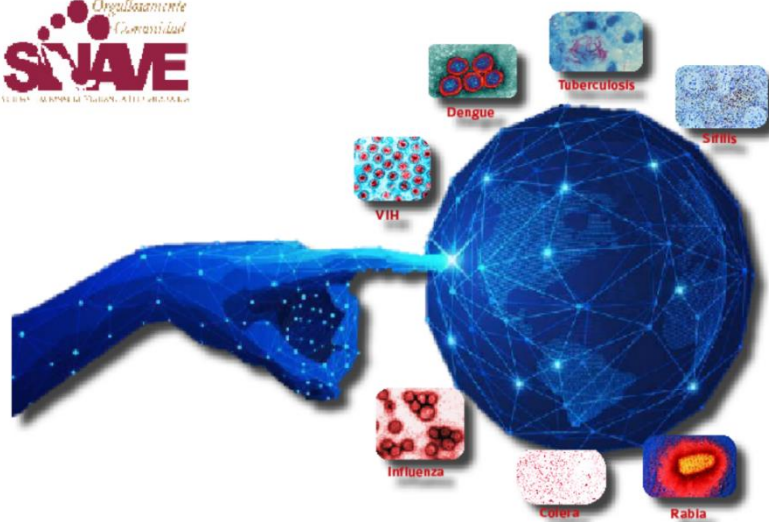

Viernes 28 de octubre de 2022



**COLIMA**  
Gobierno del Estado

Salud

**Comité Editorial**

Dr. Iván Gutiérrez Molina

*Encargado de la Dirección de Servicios de Salud*

Dra. Diana Carrasco Alcántara

*Encargada de la Subdirección de Epidemiología*

**Editor**

Dra. Diana Carrasco Alcántara

**Captura**

C. Ana Lilia Lepe Vázquez

L.A.P. Y C.P. Jesús Adrián Murguía Calvario

Diez principales causas de morbilidad  
Municipio de Armería  
2021 vs 2022\*

| Diagnóstico  | 2021<br>No. de<br>casos | 2022<br>No. de<br>casos | % de<br>variación | Tasa<br>2022 |
|--|-------------------------|-------------------------|-------------------|--------------|
| <i>Infecciones respiratorias agudas</i>              | 2,100                   | 2,936                   | +39.8%            | 837          |
| <i>Covid-19</i>                                      | 1,043                   | 1,403                   | +34.5%            | 400          |
| <i>Intoxicación por picadura de alacrán</i>          | 1,069                   | 1,277                   | +19.5%            | 364          |
| <i>Infección de vías urinarias</i>                   | 693                     | 800                     | +15.4%            | 228          |
| <i>Infecciones intestinales por otros organismos</i> | 465                     | 348                     | -25.2%            | 99           |
| <i>Obesidad</i>                                      | 111                     | 211                     | +90.1%            | 60           |
| <i>Otitis media aguda</i>                            | 135                     | 187                     | +38.5%            | 53           |
| <i>Úlceras, gastritis y duodenitis</i>               | 196                     | 172                     | -12.2%            | 49           |
| <i>Vulvovaginitis</i>                                | 119                     | 155                     | +30.3%            | 44           |
| <i>Hipertensión arterial</i>                         | 114                     | 109                     | -4.4%             | 31           |

Fuente: SUAVE 2021 - 2021.

\* Información acumulada al 15 de octubre de 2022.

\*\* Por 10,000 habitantes.

“El orden de las primeras 10 causas, se toma con base al año 2022”

Diez principales causas de morbilidad  
Municipio de Colima  
2021 vs 2022\*

| Diagnóstico  | 2021<br>No. de<br>casos | 2022<br>No. de<br>casos | % de<br>variación | Tasa<br>2022 |
|--|-------------------------|-------------------------|-------------------|--------------|
| <i>Covid-19</i>  | 17,913                  | 30,254                  | +68.9%            | 1,711        |
| <i>Infecciones respiratorias agudas</i>                    | 15,703                  | 18,848                  | +20.0%            | 1,066        |
| <i>Infecciones intestinales por otros organismos</i>       | 4,617                   | 4,750                   | +2.9%             | 269          |
| <i>Infección de vías urinarias</i>                         | 3,462                   | 3,584                   | +3.5%             | 203          |
| <i>Obesidad</i>  | 1,356                   | 2,051                   | +51.3%            | 116          |
| <i>Gingivitis y enfermedad periodontal</i>                 | 1,232                   | 1,921                   | +55.9%            | 109          |
| <i>Diabetes mellitus no insulino dependiente [Tipo II]</i> | 1,308                   | 1,400                   | +7.0%             | 79           |
| <i>Conjuntivitis</i>                                       | 770                     | 810                     | +5.2%             | 46           |
| <i>Hipertensión arterial</i>                               | 706                     | 781                     | +10.6%            | 44           |
| <i>Otitis media aguda</i>                                  | 781                     | 741                     | -5.1%             | 42           |

Fuente: SUAVE 2021 - 2021.

\* Información acumulada al 15 de octubre de 2022.

\*\* Por 10,000 habitantes.

“El orden de las primeras 10 causas, se toma con base al año 2022”

Diez principales causas de morbilidad  
Municipio de Comala  
2021 vs 2022\*

| Diagnóstico  | 2021<br>No. de<br>casos | 2022<br>No. de<br>casos | % de<br>variación | Tasa<br>2022 |
|--|-------------------------|-------------------------|-------------------|--------------|
| <i>Infecciones respiratorias agudas</i>              | 1,291                   | 1,415                   | +9.6%             | 581          |
| <i>Covid-19</i>                                      | 84                      | 253                     | +201.2%           | 104          |
| <i>Infecciones intestinales por otros organismos</i> | 198                     | 253                     | +27.8%            | 104          |
| <i>Intoxicación por picadura de alacrán</i>          | 299                     | 215                     | -28.1%            | 88           |
| <i>Infeción de vías urinarias</i>                    | 187                     | 174                     | -7.0%             | 71           |
| <i>Gingivitis y enfermedad periodontal</i>           | 145                     | 151                     | +4.1%             | 62           |
| <i>Faringitis y amigdalitis estreptocócicas</i>      | 30                      | 71                      | +136.7%           | 29           |
| <i>Vulvovaginitis</i>                                | 20                      | 58                      | +190.0%           | 24           |
| <i>Úlceras, gastritis y duodenitis</i>               | 7                       | 44                      | +528.6%           | 18           |
| <i>Otitis media aguda</i>                            | 87                      | 38                      | -56.3%            | 16           |

Fuente: SUAVE 2021 - 2021.

\* Información acumulada al 15 de octubre de 2022.

\*\* Por 10,000 habitantes.

“El orden de las primeras 10 causas, se toma con base al año 2022”

Diez principales causas de morbilidad  
Municipio de Coquimatlán  
2021 vs 2022\*

| Diagnóstico  | 2021<br>No. de<br>casos | 2022<br>No. de<br>casos | % de<br>variación | Tasa<br>2022 |
|--|-------------------------|-------------------------|-------------------|--------------|
| <i>Infecciones respiratorias agudas</i>              | 537                     | 762                     | +41.9%            | 324          |
| <i>Intoxicación por picadura de alacrán</i>          | 455                     | 429                     | -5.7%             | 183          |
| <i>Covid-19</i>                                      | 663                     | 214                     | -67.7%            | 91           |
| <i>Infecciones intestinales por otros organismos</i> | 85                      | 125                     | +47.1%            | 53           |
| <i>Infeción de vías urinarias</i>                    | 138                     | 122                     | -11.6%            | 52           |
| <i>Faringitis y amigdalitis estreptocócicas</i>      | 26                      | 56                      | +115.4%           | 24           |
| <i>Depresión</i>                                     | 6                       | 53                      | +783.3%           | 23           |
| <i>Vulvovaginitis</i>                                | 49                      | 52                      | +6.1%             | 22           |
| <i>Úlceras, gastritis y duodenitis</i>               | 37                      | 50                      | +35.1%            | 21           |
| <i>Tuberculosis respiratoria</i>                     | 75                      | 41                      | -45.3%            | 17           |

Fuente: SUAVE 2021 - 2021.

\* Información acumulada al 15 de octubre de 2022.

\*\* Por 10,000 habitantes.

“El orden de las primeras 10 causas, se toma con base al año 2022”

Diez principales causas de morbilidad  
Municipio de Cuauhtémoc  
2021 vs 2022\*

| Diagnóstico  | 2021<br>No. de<br>casos | 2022<br>No. de<br>casos | % de<br>variación | Tasa<br>2022 |
|--|-------------------------|-------------------------|-------------------|--------------|
| <i>Infecciones respiratorias agudas</i>              | 2,186                   | 3,035                   | +38.8%            | 975          |
| <i>Covid-19</i>                                      | 1,046                   | 1,343                   | +28.4%            | 432          |
| <i>Infecciones intestinales por otros organismos</i> | 533                     | 432                     | -18.9%            | 139          |
| <i>Infección de vías urinarias</i>                   | 340                     | 391                     | +15.0%            | 126          |
| <i>Obesidad</i>                                      | 68                      | 175                     | +157.4%           | 56           |
| <i>Gingivitis y enfermedad periodontal</i>           | 69                      | 147                     | +113.0%           | 47           |
| <i>Conjuntivitis</i>                                 | 112                     | 135                     | +20.5%            | 43           |
| <i>Intoxicación por picadura de alacrán</i>          | 119                     | 103                     | -13.4%            | 33           |
| <i>Vulvovaginitis</i>                                | 29                      | 45                      | +55.2%            | 14           |
| <i>Insuficiencia venosa periférica</i>               | 19                      | 31                      | +63.2%            | 10           |

Fuente: SUAVE 2021 - 2021.

\* Información acumulada al 15 de octubre de 2022.

\*\* Por 10,000 habitantes.

“El orden de las primeras 10 causas, se toma con base al año 2022”

Diez principales causas de morbilidad  
Municipio de Ixtlahuacán  
2021 vs 2022\*

| Diagnóstico  | 2021<br>No. de<br>casos | 2022<br>No. de<br>casos | % de<br>variación | Tasa<br>2022 |
|--|-------------------------|-------------------------|-------------------|--------------|
| <i>Infecciones respiratorias agudas</i>              | 460                     | 1,064                   | +131.3%           | 1,695        |
| <i>Covid-19</i>                                      | 313                     | 295                     | -5.8%             | 470          |
| <i>Intoxicación por picadura de alacrán</i>          | 248                     | 256                     | +3.2%             | 408          |
| <i>Infección de vías urinarias</i>                   | 244                     | 173                     | -29.1%            | 276          |
| <i>Infecciones intestinales por otros organismos</i> | 136                     | 168                     | +23.5%            | 268          |
| <i>Influenza</i>                                     | 146                     | 96                      | -34.2%            | 153          |
| <i>Otitis media aguda</i>                            | 67                      | 92                      | +37.3%            | 147          |
| <i>Gingivitis y enfermedad periodontal</i>           | 74                      | 60                      | -18.9%            | 96           |
| <i>Vulvovaginitis</i>                                | 53                      | 43                      | -18.9%            | 69           |
| <i>Obesidad</i>                                      | 74                      | 40                      | -45.9%            | 64           |

Fuente: SUAVE 2021 - 2021.

\* Información acumulada al 15 de octubre de 2022.

\*\* Por 10,000 habitantes.

“El orden de las primeras 10 causas, se toma con base al año 2022”

**Diez principales causas de morbilidad  
Municipio de Manzanillo  
2021 vs 2022\***

| Diagnóstico  | 2021<br>No. de<br>casos | 2022<br>No. de<br>casos | % de<br>variación | Tasa<br>2022 |
|--|-------------------------|-------------------------|-------------------|--------------|
| <i>Infecciones respiratorias agudas</i>                    | 20,063                  | 32,289                  | +60.9%            | 1,586        |
| <i>Covid-19</i>  | 12,907                  | 16,054                  | +24.4%            | 788          |
| <i>Infección de vías urinarias</i>                         | 4,523                   | 5,452                   | +20.5%            | 268          |
| <i>Infecciones intestinales por otros organismos</i>       | 5,315                   | 5,296                   | -0.4%             | 260          |
| <i>Obesidad</i>  | 1,462                   | 2,698                   | +84.5%            | 132          |
| <i>Otitis media aguda</i>                                  | 1,202                   | 2,290                   | +90.5%            | 112          |
| <i>Úlceras, gastritis y duodenitis</i>                     | 2,194                   | 2,245                   | +2.3%             | 110          |
| <i>Intoxicación por picadura de alacrán</i>                | 1,984                   | 1,614                   | -18.6%            | 79           |
| <i>Conjuntivitis</i>                                       | 725                     | 998                     | +37.7%            | 49           |
| <i>Diabetes mellitus no insulino dependiente [Tipo II]</i> | 494                     | 843                     | +70.6%            | 41           |

Fuente: SUAVE 2021 - 2021.

\* Información acumulada al 15 de octubre de 2022.

\*\* Por 10,000 habitantes.

“El orden de las primeras 10 causas, se toma con base al año 2022”

**Diez principales causas de morbilidad  
Municipio de Minatitlán  
2021 vs 2022\***

| Diagnóstico  | 2021<br>No. de<br>casos | 2022<br>No. de<br>casos | % de<br>variación | Tasa<br>2022 |
|--|-------------------------|-------------------------|-------------------|--------------|
| <i>Infecciones respiratorias agudas</i>              | 1,782                   | 3,402                   | +90.9%            | 3,506        |
| <i>Covid-19</i>                                      | 298                     | 581                     | +95.0%            | 599          |
| <i>Infecciones intestinales por otros organismos</i> | 456                     | 547                     | +20.0%            | 564          |
| <i>Infección de vías urinarias</i>                   | 280                     | 343                     | +22.5%            | 354          |
| <i>Intoxicación por picadura de alacrán</i>          | 180                     | 199                     | +10.6%            | 205          |
| <i>Otitis media aguda</i>                            | 132                     | 173                     | +31.1%            | 178          |
| <i>Úlceras, gastritis y duodenitis</i>               | 120                     | 155                     | +29.2%            | 160          |
| <i>Gingivitis y enfermedad periodontal</i>           | 39                      | 147                     | +276.9%           | 152          |
| <i>Conjuntivitis</i>                                 | 32                      | 65                      | +103.1%           | 67           |
| <i>Vulvovaginitis</i>                                | 58                      | 45                      | -22.4%            | 46           |

Fuente: SUAVE 2021 - 2021.

\* Información acumulada al 15 de octubre de 2022.

\*\* Por 10,000 habitantes.

“El orden de las primeras 10 causas, se toma con base al año 2022”

Diez principales causas de morbilidad  
Municipio de Tecomán  
2021 vs 2022\*

| Diagnóstico  | 2021<br>No. de<br>casos | 2022<br>No. de<br>casos | % de<br>variación | Tasa<br>2022 |
|--|-------------------------|-------------------------|-------------------|--------------|
| <i>Infecciones respiratorias agudas</i>              | 10,106                  | 11,849                  | +17.2%            | 848          |
| <i>Covid-19</i>                                      | 9,381                   | 8,665                   | -7.6%             | 620          |
| <i>Infección de vías urinarias</i>                   | 2,650                   | 3,040                   | +14.7%            | 218          |
| <i>Intoxicación por picadura de alacrán</i>          | 2,153                   | 2,000                   | -7.1%             | 143          |
| <i>Influenza</i>                                     | 2,556                   | 1,551                   | -39.3%            | 111          |
| <i>Gingivitis y enfermedad periodontal</i>           | 1,147                   | 1,452                   | +26.6%            | 104          |
| <i>Infecciones intestinales por otros organismos</i> | 1,424                   | 1,279                   | -10.2%            | 92           |
| <i>Obesidad</i>                                      | 653                     | 907                     | +38.9%            | 65           |
| <i>Úlceras, gastritis y duodenitis</i>               | 871                     | 905                     | +3.9%             | 65           |
| <i>Otitis media aguda</i>                            | 768                     | 616                     | -19.8%            | 44           |

Fuente: SUAVE 2021 - 2021.

\* Información acumulada al 15 de octubre de 2022.

\*\* Por 10,000 habitantes.

“El orden de las primeras 10 causas, se toma con base al año 2022”

Diez principales causas de morbilidad  
Municipio de Villa de Álvarez  
2021 vs 2022\*

| Diagnóstico  | 2021<br>No. de<br>casos | 2022<br>No. de<br>casos | % de<br>variación | Tasa<br>2022 |
|--|-------------------------|-------------------------|-------------------|--------------|
| <i>Covid-19</i>                                      | 12,372                  | 15,806                  | +27.8%            | 1,018        |
| <i>Infecciones respiratorias agudas</i>              | 8,710                   | 6,676                   | -23.4%            | 430          |
| <i>Infección de vías urinarias</i>                   | 1,431                   | 1,402                   | -2.0%             | 90           |
| <i>Obesidad</i>                                      | 496                     | 711                     | +43.3%            | 46           |
| <i>Infecciones intestinales por otros organismos</i> | 1,235                   | 664                     | -46.2%            | 43           |
| <i>Gingivitis y enfermedad periodontal</i>           | 364                     | 562                     | +54.4%            | 36           |
| <i>Hipertensión arterial</i>                         | 216                     | 346                     | +60.2%            | 22           |
| <i>Úlceras, gastritis y duodenitis</i>               | 242                     | 319                     | +31.8%            | 21           |
| <i>Vulvovaginitis</i>                                | 315                     | 298                     | -5.4%             | 19           |
| <i>Infección asociada a la atención a la salud</i>   | 143                     | 245                     | +71.3%            | 16           |

Fuente: SUAVE 2021 - 2021.

\* Información acumulada al 15 de octubre de 2022.

\*\* Por 10,000 habitantes.

“El orden de las primeras 10 causas, se toma con base al año 2022”

Diez principales causas de morbilidad  
Estatal  
2021 vs 2022\*

| Diagnóstico  | 2021<br>No. de<br>casos | 2022<br>No. de<br>casos | % de<br>variación | Tasa<br>2022 |
|--|-------------------------|-------------------------|-------------------|--------------|
| <i>Infecciones respiratorias agudas</i>                    | 59,256                  | 79,744                  | +34.6%            | 9,901        |
| <i>Covid-19</i>  | 52,851                  | 73,927                  | +39.9%            | 9,179        |
| <i>Infección de vías urinarias</i>                         | 13,125                  | 14,960                  | +14.0%            | 1,857        |
| <i>Infecciones intestinales por otros organismos</i>       | 13,906                  | 13,537                  | -2.7%             | 1,681        |
| <i>Obesidad</i>  | 3,947                   | 6,727                   | +70.4%            | 835          |
| <i>Intoxicación por picadura de alacrán</i>                | 6,856                   | 6,609                   | -3.6%             | 821          |
| <i>Gingivitis y enfermedad periodontal</i>                 | 3,282                   | 5,059                   | +54.1%            | 628          |
| <i>Úlceras, gastritis y duodenitis</i>                     | 4,426                   | 4,526                   | +2.3%             | 562          |
| <i>Otitis Media Aguda</i>                                  | 3,136                   | 4,108                   | +31.0%            | 510          |
| <i>Diabetes mellitus no insulino dependiente [Tipo II]</i> | 2,453                   | 3,064                   | +24.9%            | 380          |

Fuente: SUAVE 2021 - 2021.

\* Información acumulada al 15 de octubre de 2022.

\*\* Por 10,000 habitantes.

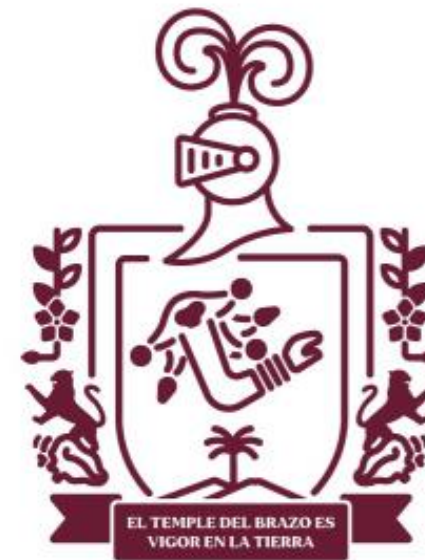

Salud