

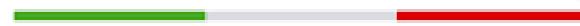

SECRETARÍA DE SALUD Y BIENESTAR SOCIAL

COLIMA
GOBIERNO DEL ESTADO

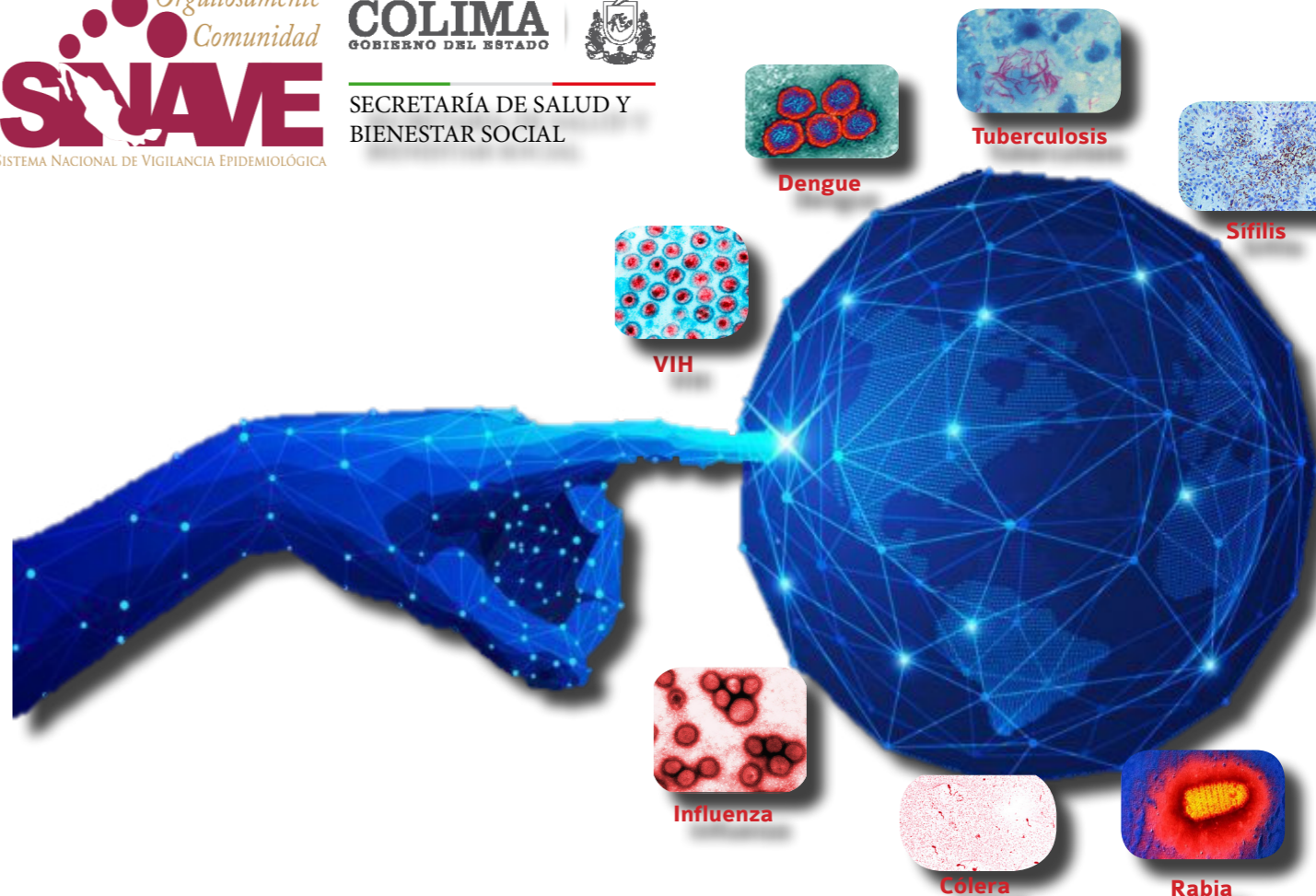

Diez principales causas de morbilidad Municipio de Armería 2020 vs. 2019*

SECRETARÍA DE SALUD
Y BIENESTAR SOCIAL

| Diagnóstico | 2019 Nº de Casos | 2020 Nº de Casos | Porcentaje de variación | T a s a 2020** |
|---|---------------------|---------------------|----------------------------|-------------------|
| 1.- Infecciones respiratorias agudas | 2,555 | 2,704 | +5.8% | 792 |
| 2.- Intoxicación por picadura de alacrán | 349 | 351 | +0.6% | 104 |
| 3.- Infección de vías urinarias | 414 | 274 | -33.8% | 81 |
| 4.- Infecciones intestinales por otros organismos | 227 | 235 | +3.5% | 70 |
| 5.- Úlceras, gastritis y duodenitis | 137 | 147 | +7.3% | 44 |
| 6.- Otitis media aguda | 89 | 108 | +21.3% | 32 |
| 7.- Vulvovaginitis | 101 | 81 | -19.8% | 24 |
| 8.- Conjuntivitis | 53 | 52 | -1.9% | 15 |
| 9.- Otras helmintiasis | 44 | 37 | -15.9% | 11 |
| 10.- Hipertensión arterial | 11 | 29 | +163.6% | 9 |

Fuente: SUAVE 2019 - 2020

* Información acumulada al 11 de abril de 2020

**Por 10,000 habitantes

"El orden de las primeras 10 causas, se toma con base al año 2020"

Diez principales causas de morbilidad Municipio de Colima 2020 vs. 2019*

SECRETARÍA DE SALUD
Y BIENESTAR SOCIAL

| Diagnóstico | 2019 Nº de Casos | 2020 Nº de Casos | Porcentaje de variación | T a s a 2020** |
|--|---------------------|---------------------|----------------------------|-------------------|
| 1.- Infecciones respiratorias agudas | 18,747 | 17,935 | -4.3% | 1,040 |
| 2.- Infecciones intestinales por otros organismos | 5,494 | 2,537 | -53.8% | 147 |
| 3.- Infección de vías urinarias | 2,916 | 1,981 | -32.1% | 115 |
| 4.- Otitis media aguda | 903 | 713 | -21.0% | 41 |
| 5.- Úlceras, gastritis y duodenitis | 1,190 | 674 | -43.4% | 39 |
| 6.- Conjuntivitis | 1,191 | 629 | -47.2% | 36 |
| 7.- Obesidad | 708 | 574 | -18.9% | 33 |
| 8.- Gingivitis y enfermedad periodontal | 1,088 | 498 | -54.2% | 29 |
| 9.- Hipertensión arterial | 842 | 445 | -47.1% | 26 |
| 10.- Diabetes mellitus no insulondependiente (tipo II) | 582 | 440 | -24.4% | 26 |

Fuente: SUAVE 2019 - 2020

* Información acumulada al 11 de abril de 2020

**Por 10,000 habitantes

"El orden de las primeras 10 causas, se toma con base al año 2020"

Diez principales causas de morbilidad Municipio de Comala 2020 vs. 2019*

SECRETARÍA DE SALUD
Y BIENESTAR SOCIAL

| Diagnóstico | 2019 N° de Casos | 2020 N° de Casos | Porcentaje de variación | T a s a 2020** |
|---|---------------------|---------------------|----------------------------|-------------------|
| 1.- Infecciones respiratorias agudas | 1,127 | 1,054 | -6.5% | 444 |
| 2.- Intoxicación por picadura de alacrán | 119 | 157 | +31.9% | 66 |
| 3.- Infección de vías urinarias | 123 | 102 | -17.1% | 43 |
| 4.- Infecciones intestinales por otros organismos | 164 | 92 | -43.9% | 39 |
| 5.-Gingivitis y enfermedad periodontal | 107 | 75 | -29.9% | 32 |
| 6.- Conjuntivitis | 81 | 39 | -51.9% | 16 |
| 7.- Otitis media aguda | 66 | 38 | -42.4% | 16 |
| 8.- Vulvovaginitis | 29 | 24 | -17.2% | 10 |
| 9.- Obesidad | 13 | 15 | +15.4% | 6 |
| 10.- Faringitis y amigdalitis estreptocócicas | 34 | 15 | -55.9% | 6 |

Fuente: SUAVE 2019 - 2020

* Información acumulada al 11 de abril de 2020

**Por 10,000 habitantes

"El orden de las primeras 10 causas, se toma con base al año 2020"

Diez principales causas de morbilidad Municipio de Coquimatlán 2020 vs. 2019*

SECRETARÍA DE SALUD
Y BIENESTAR SOCIAL

| Diagnóstico | 2019 N° de Casos | 2020 N° de Casos | Porcentaje de variación | T a s a 2020** |
|---|---------------------|---------------------|----------------------------|-------------------|
| 1.- Infecciones respiratorias agudas | 841 | 580 | -31.0% | 254 |
| 2.- Intoxicación por picadura de alacrán | 114 | 169 | +48.2% | 74 |
| 3.- Infección de vías urinarias | 57 | 48 | -15.8% | 21 |
| 4.- Infecciones intestinales por otros organismos | 148 | 46 | -68.9% | 20 |
| 5.- Faringitis y amigdalitis estreptocócicas | 8 | 37 | +362.5% | 16 |
| 6.- Úlceras, gastritis y duodenitis | 22 | 34 | +54.5% | 15 |
| 7.- Vulvovaginitis | 9 | 23 | +155.6% | 10 |
| 8.- Conjuntivitis | 39 | 20 | -48.7% | 9 |
| 9.- Otitis media aguda | 26 | 19 | -26.9% | 8 |
| 10.- Candidiasis urogenital | 6 | 9 | +50.0% | 4 |

Fuente: SUAVE 2019 - 2020

* Información acumulada al 11 de abril de 2020

**Por 10,000 habitantes

"El orden de las primeras 10 causas, se toma con base al año 2020"

Diez principales causas de morbilidad Municipio de Cuauhtémoc 2020 vs. 2019*

SECRETARÍA DE SALUD
Y BIENESTAR SOCIAL

| Diagnóstico | 2019 N° de Casos | 2020 N° de Casos | Porcentaje de variación | T a s a 2020** |
|---|---------------------|---------------------|----------------------------|-------------------|
| 1.- Infecciones respiratorias agudas | 3,364 | 2,531 | -24.8% | 832 |
| 2.- Faringitis y amigdalitis estreptocócicas | 129 | 791 | +513.2% | 260 |
| 3.- Infecciones intestinales por otros organismos | 551 | 391 | -29.0% | 129 |
| 4.- Infección de vías urinarias | 285 | 278 | -2.5% | 91 |
| 5.- Obesidad | 36 | 95 | +163.9% | 31 |
| 6.- Conjuntivitis | 167 | 89 | -46.7% | 29 |
| 7.- Úlceras, gastritis y duodenitis | 21 | 87 | +314.3% | 29 |
| 8.- Intoxicación por picadura de alacrán | 77 | 72 | -6.5% | 24 |
| 9.- Otitis media aguda | 543 | 60 | -89.0% | 20 |
| 10.- Vulvovaginitis | 47 | 40 | -14.9% | 13 |

Fuente: SUAVE 2019 - 2020

* Información acumulada al 11 de abril de 2020

**Por 10,000 habitantes

"El orden de las primeras 10 causas, se toma con base al año 2020"

Diez principales causas de morbilidad Municipio de Ixtlahuacán 2020 vs. 2019*

SECRETARÍA DE SALUD
Y BIENESTAR SOCIAL

| Diagnóstico | 2019 N° de Casos | 2020 N° de Casos | Porcentaje de variación | T a s a 2020** |
|--|---------------------|---------------------|----------------------------|-------------------|
| 1.- Infecciones respiratorias agudas | 263 | 312 | +18.6% | 508 |
| 2.- Gingivitis y enfermedad periodontal | 3 | 49 | +1533.3% | 80 |
| 3.- Infección de vías urinarias | 25 | 26 | +4.0% | 42 |
| 4.- Otitis media aguda | 9 | 12 | +33.3% | 20 |
| 5.- Vulvovaginitis | 7 | 12 | +71.4% | 20 |
| 6.- Infecciones intestinales por otros organismos | 30 | 10 | -66.7% | 16 |
| 7.- Úlceras, gastritis y duodenitis | 13 | 8 | -38.5% | 13 |
| 8.- Intoxicación por picadura de alacrán | 29 | 7 | -75.9% | 11 |
| 9.- Amebiasis intestinal | 0 | 4 | +100% | 7 |
| 10.- Diabetes mellitus no insulino dependiente (tipo II) | 13 | 3 | -76.9% | 5 |

Fuente: SUAVE 2019 - 2020

* Información acumulada al 11 de abril de 2020

**Por 10,000 habitantes

"El orden de las primeras 10 causas, se toma con base al año 2020"

Diez principales causas de morbilidad Municipio de Manzanillo 2020 vs. 2019*

SECRETARÍA DE SALUD
Y BIENESTAR SOCIAL

| Diagnóstico | 2019 N° de Casos | 2020 N° de Casos | Porcentaje de variación | T a s a 2020** |
|---|---------------------|---------------------|----------------------------|-------------------|
| 1.- Infecciones respiratorias agudas | 17,464 | 16,297 | -6.7% | 825 |
| 2.- Infecciones intestinales por otros organismos | 3,473 | 2,307 | -33.6% | 117 |
| 3.- Infección de vías urinarias | 2,459 | 2,258 | -8.2% | 114 |
| 4.- Úlceras, gastritis y duodenitis | 872 | 841 | -3.6% | 43 |
| 5.- Intoxicación por picadura de alacrán | 554 | 714 | +28.9% | 36 |
| 6.- Conjuntivitis | 706 | 532 | -24.6% | 27 |
| 7.- Obesidad | 972 | 529 | -45.6% | 27 |
| 8.- Otitis media aguda | 573 | 462 | -19.4% | 22 |
| 9.- Gingivitis y enfermedad periodontal | 621 | 311 | -49.9% | 16 |
| 10.- Vulvovaginitis | 310 | 308 | -0.6% | 16 |

Fuente: SUAVE 2019 - 2020

* Información acumulada al 11 de abril de 2020

**Por 10,000 habitantes

"El orden de las primeras 10 causas, se toma con base al año 2020"

Diez principales causas de morbilidad Municipio de Minatitlán 2020 vs. 2019*

SECRETARÍA DE SALUD
Y BIENESTAR SOCIAL

| Diagnóstico | 2019 N° de Casos | 2020 N° de Casos | Porcentaje de variación | T a s a 2020** |
|---|---------------------|---------------------|----------------------------|-------------------|
| 1.- Infecciones respiratorias agudas | 1,871 | 1,713 | -8.4% | 1.813 |
| 2.- Infección de vías urinarias | 167 | 141 | -15.6% | 149 |
| 3.- Infecciones intestinales por otros organismos | 145 | 118 | -18.6% | 125 |
| 4.- Intoxicación por picadura de alacrán | 58 | 71 | -22.4% | 75 |
| 5.- Otitis media aguda | 81 | 70 | -13.6% | 74 |
| 6.- Úlceras, gastritis y duodenitis | 70 | 42 | -40.0% | 44 |
| 7.- Conjuntivitis | 73 | 39 | -46.6% | 41 |
| 8.- Hipertensión arterial | 9 | 31 | +244.4% | 33 |
| 9.- Vulvovaginitis | 23 | 28 | -21.7% | 30 |
| 10.- Gingivitis y enfermedad periodontal | 27 | 19 | -29.6% | 20 |

Fuente: SUAVE 2019 - 2020

* Información acumulada al 11 de abril de 2020

**Por 10,000 habitantes

"El orden de las primeras 10 causas, se toma con base al año 2020"

Diez principales causas de morbilidad Municipio de Tecomán 2020 vs. 2019*

SECRETARÍA DE SALUD
Y BIENESTAR SOCIAL

| Diagnóstico | 2019 N° de Casos | 2020 N° de Casos | Porcentaje de variación | T a s a 2020** |
|--|---------------------|---------------------|----------------------------|-------------------|
| 1.- Infecciones respiratorias agudas | 7,682 | 8,503 | +10.7% | 627 |
| 2.- Infección de vías urinarias | 1,200 | 1,128 | -6.0% | 83 |
| 3.- Intoxicación por picadura de alacrán | 696 | 787 | +13.1% | 58 |
| 4.- Infecciones intestinales por otros organismos | 887 | 618 | -30.3% | 46 |
| 5.- Úlceras, gastritis y duodenitis | 711 | 496 | -30.2% | 37 |
| 6.- Gingivitis y enfermedad periodontal | 682 | 422 | -38.1% | 31 |
| 7.- Otitis media aguda | 356 | 295 | -17.1% | 22 |
| 8.- Vulvovaginitis | 295 | 283 | -4.1% | 21 |
| 9.- Obesidad | 142 | 147 | +3.5% | 11 |
| 10.- Diabetes Mellitus no insulino dependiente (tipo II) | 124 | 142 | +14.5% | 10 |

Fuente: SUAVE 2019 - 2020

* Información acumulada al 11 de abril de 2020

**Por 10,000 habitantes

"El orden de las primeras 10 causas, se toma con base al año 2020"

Diez principales causas de morbilidad Municipio de Villa de Álvarez 2020 vs. 2019*

SECRETARÍA DE SALUD
Y BIENESTAR SOCIAL

| Diagnóstico | 2019 N° de Casos | 2020 N° de Casos | Porcentaje de variación | T a s a 2020** |
|---|---------------------|---------------------|----------------------------|-------------------|
| 1.- Infecciones respiratorias agudas | 7,614 | 7,304 | -4.1% | 485 |
| 2.- Infecciones intestinales por otros organismos | 1,740 | 959 | -44.9% | 64 |
| 3.- Infección de vías urinarias | 1,130 | 746 | -34.0% | 50 |
| 4.- Obesidad | 483 | 380 | -21.3% | 25 |
| 5.- Faringitis y amigdalitis estreptocócicas | 322 | 345 | +7.1% | 23 |
| 6.- Conjuntivitis | 459 | 235 | -48.8% | 16 |
| 7.- Gingivitis y enfermedad periodontal | 523 | 205 | -60.8% | 14 |
| 8.- Otitis media aguda | 275 | 137 | -50.2% | 9 |
| 9.- Influenza | 63 | 115 | -82.5% | 8 |
| 10.- Úlceras, gastritis y duodenitis | 374 | 105 | -71.9% | 7 |

Fuente: SUAVE 2019 - 2020

* Información acumulada al 11 de abril de 2020

**Por 10,000 habitantes

"El orden de las primeras 10 causas, se toma con base al año 2020"

Diez principales causas de morbilidad Estatal 2020 vs. 2019*

SECRETARÍA DE SALUD
Y BIENESTAR SOCIAL



SECRETARÍA DE SALUD Y
BIENESTAR SOCIAL

Comité Editorial

DRA. YADIRA AZUCENA MARTÍNEZ GUTIÉRREZ
DIRECTORA DE SERVICIOS DE SALUD

DR. RODOLFO FLORES GARCÍA
SUBDIRECTOR DE EPIDEMIOLOGÍA

Editor

DR. RODOLFO FLORES GARCÍA

Diseño

DR. RODOLFO FLORES GARCÍA
LI. CARLOS ARMANDO ESTRADA GUEDEA

Captura

C. ANA LILIA LEPE VÁZQUEZ,
L.A.P. y C.P. JESÚS ADRIÁN MURGUÍA CALVARIO

| Diagnóstico | 2019 Nº de Casos | 2020 Nº de Casos | Porcentaje de variación | T a s a 2020** |
|---|---------------------|---------------------|----------------------------|-------------------|
| 1.- Infecciones respiratorias agudas | 61,528 | 58,993 | -4.2% | 753 |
| 2.- Infecciones intestinales por otros organismos | 12,859 | 7,313 | -43.1% | 93 |
| 3.- Infección de vías urinarias | 8,776 | 6,982 | -20.4% | 89 |
| 4.- Intoxicación por picadura de alacrán | 2,341 | 2,647 | +13.1% | 34 |
| 5.- Úlceras, gastritis y duodenitis | 3,434 | 2,448 | -28.7% | 31 |
| 6.- Otitis media aguda | 2,921 | 1,914 | -34.5% | 24 |
| 7.- Obesidad | 2,412 | 1,759 | -27.1% | 22 |
| 8.- Conjuntivitis | 2,886 | 1,740 | -39.7% | 22 |
| 9.- Gingivitis y enfermedad periodontal | 3,258 | 1,625 | -50.1% | 21 |
| 10.- Faringitis y amigdalitis estreptocócicas | 1,044 | 1,572 | +50.6% | 20 |

Fuente: SUAVE 2019 - 2020

* Información acumulada al 11 de abril de 2020

**Por 10,000 habitantes

"El orden de las primeras 10 causas, se toma con base al año 2020"